



REDEN International

Årsnotat 2014

ÅRSNOTAT 2014

Reden International er en NGO under KFUKs Sociale Arbejde, der arbejder med udenlandske kvinder i prostitution, og særligt har fokus på kvinder, der kan være ofre for menneskehandel. Reden International foretager opsøgende arbejde på gadeplan i København, driver et krisecenter for kvinder, der er ofre for menneskehandel, samt Rådgivningscenteret Mødestedet (MØS). Reden International har også etableret Exit Kollegiet, som er et bo- og integrationstilbud for udenlandske kvinder med lovligt ophold i Danmark, der ønsker et alternativ til prostitution.

Det opsøgende gadearbejde fokuserer på:

1. Indledende kontakt til nye kvinder i miljøet, så de er informeret om RI's tilbud, og hvor de kan få rådgivning og hjælp.
2. Tilstedeværelse i miljøet, hvor vi kontinuerligt skaber relationer til kvinder, vi kender, og hvor kvinderne får mulighed for at tale med os om sikkerhed og akutte problemstillinger.
3. General afdækning af tendenser i gadeprostitutionsmiljøet, så vi altid besidder den nyeste viden. Vi vil gerne vidensdele udadtil og med relevante aktører, samt hurtigt kunne indrette det opsøgende arbejde efter nye tendenser.

KRISECENTERET

For kvinder i refleksionsperiode, der er vurderet som ofre for menneskehandel, samt potentielle ofre for menneskehandel i en udredningsfase. På Krisecenteret har kvinderne adgang til rådgivning og støtte, sundhedstilbud, juridisk rådgivning, undervisning og andre aktiviteter.

MØDESTEDET (MØS)

Et rådgivningscenter og værested på Vesterbro, der drives i samarbejde med Center mod Menneskehandel (CMM). Ud over adgang til rådgivning og støtte, er der i MØS en sundhedsklinik, juridisk vejledning, computere og mulighed for coaching/hjælp til CV.

EXIT KOLLEGIET

Et bo- og integrationstilbud til udenlandske kvinder med lovligt ophold i Danmark, der ønsker at forlade prostitution (både for kvinder, der har været ofre for menneskehandel, og udsatte kvinder, der ikke har en handelshistorie eller en handelshistorie, der aldrig er blevet afdækket). Ca. halvdelen af de tilknyttede er kvinder med en handelshistorie, og har fået asyl (dog ofte på grund af andre politiske årsager). Den anden halvdel er EU-borgere, som har mulighed for lovligt ophold i Danmark, hvis de skaffer et arbejde. Exit Kollegiet er oprettet under Reden International, som et integrations-tilbud til en traumatiseret kvindegruppe, som efter opnået opholdstilladelse, skal integreres som nye samfundsborgere i det danske samfund.

INDHOLDSFORTEGNELSE

Forord fra ledelsen – highlights 2014	5
Opsøgende gadearbejde og mødestedet (MØS)	7
Opsøgende gadearbejde	7
Kvinderne på gaden	8
Mødestedet 2014	10
Natcafé	10
Tirsdagsklinikken – klinik for veneriske sygdomme i MØS	12
Krisecenteret	15
Nationalitet og alder	16
Aktiviteter	18
Undervisning på krisecenteret	19
Exit Kollegiet	22
Socialfaglige indsatser	23
Aktiviteter	23
Bæredygtig frivillighed	25
Mål for frivillighed i 2015	26

Reden Internationals aktiviteter blev i 2014 støttet af:



MINISTERIET FOR BØRN, LIGESTILLING,
INTEGRATION OG SOCIALE FORHOLD



KØBENHAVNS KOMMUNE

STØTTET AF
EUROPA
nævnet

LauritzenFonden⁺

NORDEA
FONDEN



 Østifterne
støtter omtanke



 OAK
FOUNDATION

SIMON
SPIES
fonden



With the financial support of the Prevention of and Fight against Crime Programme
European Commission - Directorate-General Home Affairs

FORORD FRA LEDELSEN – HIGHLIGHTS 2014

I maj 2014 gik leder, Nanna Nissen, på barsel, og ledelsen blev herefter fordelt mellem konstituerede socialfaglig leder Malene Muusholm og konstitueret leder for administration, økonomi og personale Leyla Fatima Arbadji Lavrsen. Fordelingen og samarbejdet omkring ledelsesansvaret har været rigtigt produktivt og bæredygtigt, og vi i ledelsen har været glade for den konstellation og sparring, vi har haft med hinanden. I 2014 blev Natcaféens fremtidssikret for en 3-årig periode med støtte og finansiering fra Københavns Kommune. Natcaféen er en fast integreret del af Reden Internationals (RI) indsatsområder og et attraktivt, velbesøgt og brugbart tilbud for mange af kvinderne på gaden. Vi er glade for at have fået muligheden for at optimere netop denne del af det opsøgende arbejde og at kunne målrette indsatsen for de udsatte kvinder i nattetimerne.

I 2014 havde vi i RI to EU projekter kørende. Det bød bl.a. på en studietur. To medarbejdere fra Exit projektet var i Rumænien sammen med repræsentanter fra dansk politi. Det var en lærerig og rørende tur og et inspirerende møde med vores rumænske samarbejdspartner NGOen Reaching Out. Fokus i projektet var på øget samarbejde mellem NGOerne, politi i DK og de rumænske myndigheder. Udfordringerne i hhv. Rumænien og Danmark er forskellige i forhold til at hjælpe ofre for menneskehandel og udenlandske kvinder i prostitution, men det understregede også behovet og muligheden for mere og bedre samarbejde.

2014 blev også året, hvor Reden International kom på de fleste sociale medier og vi fik spredt vores budskab og fik en masse følgere på diverse sociale medier. Vi kan derfor nu finde, ikke kun på Facebook, men også på Instagram og LinkedIn.

I forbindelse med EUs årlige Antittrafficking dag den 18. oktober havde vi, med støtte fra Europeanævnet og Kulturstyrelsen, udarbejdet en viral kampagne på de sociale medier. Kampagnen, som løb i ugen op til EUs Antittrafficking dag, havde til formål at få danskerne til at tage stilling til menneskehandel på et mere oplyst grundlag og igangsætte en saglig debat i medierne. Resultatet blev en selfie-kampagnen med kendte danske mænd, som via selfies på egne profiler på sociale medier forsøgte at højne danskernes bevidsthed om trafficking og få folk – især mænd – til at tage stilling. Kampagnen sluttede af med et debatarrangement om menneskehandel i Danmark.

Kampagnen og arrangementet blev en succes, og RI fik masser af positiv omtale. Vi takker alle de involverede, frivillige og vores samarbejdspartnere, som arbejdede hårdt op til begivenheden. I forbindelse med arrangementet fik vi i RI som noget nyt mulighed for at få medlemmer via KFUKs Sociale Arbejde. Vi er glade for den støtte og de mange tilbagemeldinger, vi allerede har fået fra nye medlemmer.

I 2014 slog vi igen dørene op for vores årlige julekoncert til støtte for Reden International. Det var den 14. december i Vor Frue Kirke og skete i samarbejde med Ensemble Hovaldt og årets taler Formanden for Folketinget Mogens Lykketoft. Vi takker for den store tilslutning, de mange fremmødte gæster og alle vores samarbejdspartnere, der kom til arrangementet.

2014 var året, hvor vi rykkede tættere på de andre reder i Danmark. Vi havde en fælles temadag i Odense med spændende oplæg og seminar på tværs af rederne. Vi er glade for denne sparring og det gode samarbejde med de andre reder i Danmark.

2014 skulle have været året, hvor den nuværende Handleplan sluttede og forhandlingerne om en ny være påbegyndt. Men et forestående folketingsvalg og forhandlinger omkring SATS-puljemidler forsinkede processen. Derfor sparker vi det nye år i gang med at smøge ærmerne op til de nye forhandlinger, hvor vi vil kæmpe for at fortsætte vores gode arbejde og gøre en forskel for ofrene for menneskehandel og udsatte udenlandske kvinder i prostitution i DK.

Et tak til alle vores samarbejdspartnere og dem, der har støttet vores arbejde. Særligt tak til vores hårdtarbejdende frivillige og til personale for deres engagement og drive.

Vi glæder os til samarbejdet i 2015.

Kærlig hilsen

*Malene Muusholm,
konstitueret faglig leder*

*Leyla Fatima Arbadji Lavrsen,
konstitueret leder for personale, økonomi og administration*

OPSØGENDE GADEARBEJDE OG MØS (MØS)

OPSØGENDE GADEARBEJDE

Under den danske handlingsplan til bekæmpelse af Menneskehandel 2011 til 2014 har vi fået midler til at varetage opsøgende gadearbejde i prostitutionsområdet på Vesterbro og andre steder i KBH, hvor det momentvis kan være relevant. Det er en del af vores arbejde, som har været et vigtigt element siden RI så dagens lys i 2002. Vi har selvfølgelig en tæt tilknytning til gademiljøet, da vores kontorlokaler og MØS ligger klods op af Istedgade, men det er også vigtigt, at RIs socialarbejdere kommer ud i miljøet, og at vi har kontakt med de kvinder, der er på gaden.

I 2014 gik vi 61 gadevagter fordelt på dag-, aften- og nattetimerne. De fleste gaderunder bliver gået først på natten, men også i dagtimerne og om eftermiddagen er vi opmærksomme på at gå på gaden og tale med kvinderne. Vi har i 2014 gået flere gadevagter end de foregående år, hvilket primært skyldes, at vi fra januar 2014 fik mulighed for at holde åbent i MØS hver torsdag og fredag nat (se under MØS og natcafé). Det har givet vores medarbejdere bedre mulighed for at være på gaden og gå runder i forbindelse med vagter i natcaféen. I alt har medarbejderne mødt 1628 kvinder (inklusive gengangere) på gadevagterne, hvilket svarer til at medarbejderne i gennemsnit møder 27 kvinder per gaderunde. Det er også en markant højere frekvens end de forrige år, hvilket primært skyldes, at størstedelen af det opsøgende gadearbejde foretages om aftenen og natten, hvor der står mange kvinder på gaden. Vi møder hele tiden nye kvinder i miljøet og får hurtigt kontakt til dem. Vi oplever, at de fleste kvinder hurtigt kommer i MØS efter vores møde med dem på gaden. Dog hører mange kvinder også om MØS fra hinanden, og der kommer ofte nye kvinder fra miljøet, som selv henvender sig.

Næsten dagligt bliver vi spurgt om, hvor mange udenlandske kvinder der er i gadeprostitution på Vesterbro. Det er svært at sætte tal på, og vi kan kun gengive, de tidsbilleder vi får, når vi går opsøgende arbejde. Nogle eftermiddage møder vi ingen kvinder, og andre eftermiddage kan der være 10 kvinder. Vejret har en indvirkning, og antallet af kunder har selvfølgelig også en indvirkning på, hvor mange kvinder, der er i miljøet. Om natten har vi mødt op til 60 til 75 kvinder på én nat. De fleste af disse kvinder, kommer i vores natcafé torsdag og fredag nat (se under natcafé). Her havde vi en nat i december besøgt af mere end 80 kvinder, som alle var ude i gademiljøet.

I 2013 blev bagmandsgruppen (7 mænd og 1 kvinde) for den gruppe af rumænske kvinder, som er mest synlige i gadebilledet i dagtimerne på Istedgade, anholdt og sigtet for menneskehandel. I januar 2014 fik de alle dom for menneskehandel og blev fængslet først i Danmark og senere i Rumænien. I forbindelse med sagen imod bagmændene, havde vi desuden kontakt til flere kvinder, som vi hjalp med at tale med Politiet om sagen. Det drejede sig både om kvinder, der gav anonyme oplysninger og kvinder, der vidnede officielt imod bagmændene.

Gadebilledet i 2014 har derfor været præget af et vakuum, og der er ikke nogle nye grupperinger, der har haft held til at overtage prostitutionen i Istedgade i dagtimerne. Der har i korte perioder været nogle bagmænd med rumænsk og bulgarsk oprindelse, som har forsøgt at sætte kvinder på gaden. Det er dog ikke grupper, som er blevet i gadebilledet eller som har haft held til at overtage Istedgade (hvilket kan skyldes Politiets indsats). I 2014 mødte vi dog stadig kvinder fra Rumænien, som er i prostitution på gaden om dagen.

Vi har i 2014 haft en rigtigt godt samarbejde med Kvindehandelsgruppen ved KBHs politi, hvor vi også har vidensdelt om tendenser på gaden og hjulpet kvinder i kontakt med Politiet, hvis de gerne ville videregive oplysninger.

KVINDERNE PÅ GADEN

I 2014 har der været ca. 30 rumænske kvinder i gadeprostitution på Vesterbro, som vi har kontakt til via MØS og vores rumænske socialarbejder. Størsteparten af de rumænske kvinder er i prostitution i dagtimerne på Vesterbro, og en mindre gruppe af kvinderne er på gaden om aftenen og i de tidlige nattetimer. Enkelte af kvinderne arbejder for sig selv på gaden, imens størsteparten er organiseret i 2 til 3 grupperinger med forskellige bagmandskonstellationer. Den gruppe af kvinder, hvis bagmænd blev fængslet, har vi stadig mødt på gaden i løbet af 2014. De har arbejdet alene på gaden, samt været i kontakt med andre dele af netværket i Rumænien. De andre grupperinger har været i DK i kortere og længere perioder, men har også været i Rumænien og andre Europæiske lande. Det er, for de flestes vedkommende, kvinder, vi kender fra foregående år. Som det har været tilfældet de forrige år, har vi i år ikke oplevet, at der er kommet så mange nye rumænske kvinder til gaden.

I løbet af 2014 har vi løbende set kvinder fra Bulgarien på Skelbækgade, som vi kortvarigt har haft besøg af efterfølgende i MØS. Dog har de ofte været i DK i få dage ad gangen og er så kommet tilbage igen. De har været sværere at få en relation til, og vi har observeret, at der var bagmænd tæt på dem, som holdt øje. I sidste halvdel af 14, har vi ikke mødt kvinderne.

Konstellationerne med kvinder og bagmænd fra Østeuropa på gaden er selvfølgelig meget forskellige, men der er også sammenfald. Bagmændene er ofte synlige i gadebilledet og befinder sig tæt på kvinderne. Det er forskellige relationer kvinderne har til mændene. Nogle er i et konkret handelsforhold og arbejder for netværkene på gaden. Nogle er rekrutteret via loverboy-metoden, og andre er gift med bagmændene eller har en familierelation til dem. Ofte kommer de fra samme område i deres hjemlande, og de kvinder, der arbejder for netværkene, giver ofte et fast ugentligt beløb til bagmændene.

Fra de sager vi har haft med kvinder fra gaden, der var ofre for menneskehandel, har kvinderne været i en form for evighedsgæld, hvor der ikke var sat nogen deadline på, hvor længe de skulle tjene penge til bagmændene.

Omkring kl. 22.00 og til tidligt om morgenen er det primært kvinder fra Nigeria, der er på gaden – særligt i nætterne i weekenden og op til weekenden. Det er den samme tendens, der har været i gadebilledet de sidste par år (om kvinderne på gaden, se også statusnotater fra 2012 og 2013, hvor vi har skrevet mere detaljeret om kvindernes

baggrunde). I sidste halvdel af 14 har vi på gaden observeret, at der er kommet en gruppe af nye kvinder fra Nigeria, som lader til at være lidt yngre, først i tyverne.

Kvinderne står typisk på den første halvdel af Istedgade, på Colbjørnsensgade og Vesterbrogade. Kvinderne kommer primært fra Benin City i Nigeria og er oftest kommet til Europa via smuglernetværk og menneskehandelsnetværk. Kvinderne har ofte ophold i Italien og Spanien og rejser imellem DK og Sydeuropa i et forsøg på at finde de bedste indtjeningsmuligheder på gaden. Vi oplever, at kvinderne er under et stort pres, da de både skal betale penge tilbage til deres madams eller bagmænd (dem der har bragt eller handlet dem til DK), samt forsørge familie i Nigeria. Kvinderne klager over, at der er få penge at tjene i Europa, der er for få kunder og for mange kvinder om buddet. Desuden har flere af kvinderne prøvet at finde jobs i Spanien og Italien og oplever det svært at finde andre indtjeningsmuligheder end ved prostitution. Kvinderne fortæller ofte, at de skylder en fast gæld til bagmændene og dem der fik dem til Europa – ofte en gæld omkring 50.000 euro.

I 2014 har vi også mødt kvinder fra forskellige lande i Sydamerika, hvoraf en mindre procentdel er transkønnede. Vi har også mødt kvinder fra enkelte andre nationaliteter – se graf med nationaliteter på gaden.

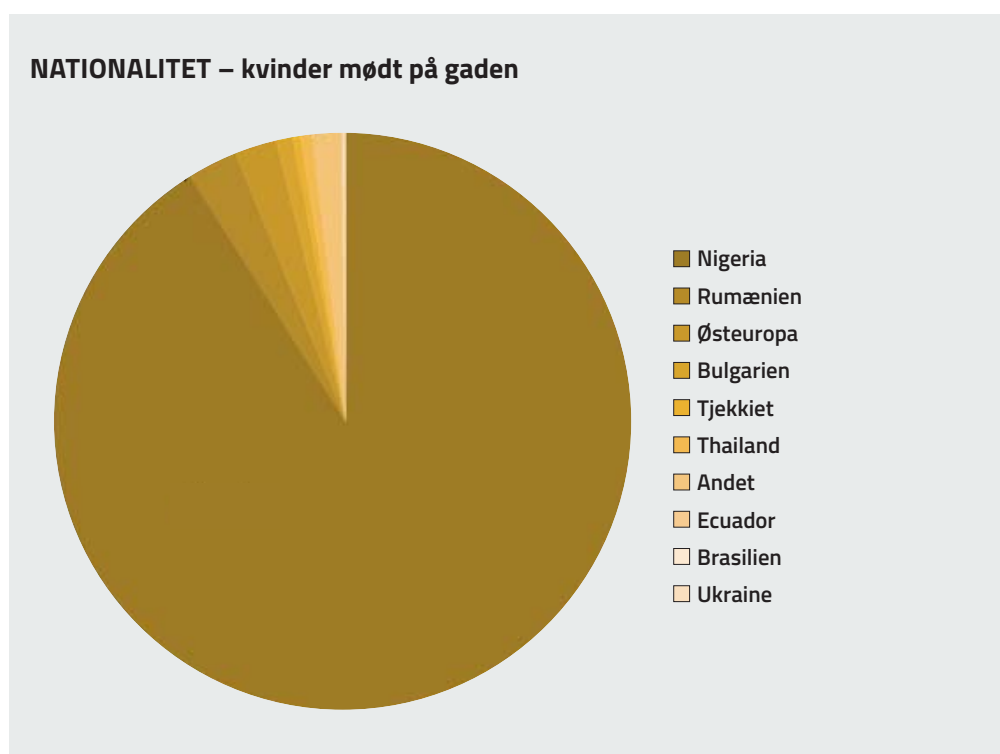

MØDESTEDET 2014

I 2014 gik livet sin vante hektiske gang i MØS, vores rådgivningscenter og sundhedsklinik på Vesterbro i KBH, som er målrettet udenlandske kvinder i prostitution med særligt fokus på potentielle ofre for menneskehandel. Reden International driver MØS i samarbejde med Center mod Menneskehandel (CMM), og der er altid en socialarbejder på vagt fra CMM og fra Reden International. Som de foregående år var vores rumænske kultur- og socialrådgiver igen den gennemgående person i MØS fra Reden International.

MØS har åbent 4 dage om ugen og sundhedsklinikken har åbent 3 gange om ugen, hvor der forskellige dage er almenlæger, gynækologer, og om tirsdagen er der mulighed for at blive testet for kønssygdomme (se under Tirsdagsklinikken). Fredage er reserveret specifik socialfaglig rådgivning. MØS er primært åbent om eftermiddagen og om aftenen.

I MØS er der i løbet af året kommet kvinder fra en lang række forskellige lande, men som på gaden, er de to største målgrupper kvinder fra Nigeria og Rumænien. I MØS møder vi også kvinder, som arbejder på sexklinikker i KBH området. Kvinderne fra Nigeria kommer ofte med henblik på en konkret aftale eller for at slappe af, hvis de har været på indkøb i området. Kvinderne fra Rumænien, der er på gaden i løbet af dagen og først på aftenen, kan komme i MØS flere gange i løbet af en åbningsdag.

I 2014 har vi i MØS haft særligt fokus på metodeudvikling og dokumentation – indsætter som vi følger op i 2015. Metodeudviklingen er målrettet vores kernemålgruppe i MØS: potentielle ofre for menneskehandel.

Desuden var vi så heldige i 2014, at CMM fik mulighed for at ansætte en Italiensk jurist med speciale i migration. Hun har været i MØS hver fredag eftermiddag det sidste halvår af 2014, hvilket har været en stor hjælp for mange af kvinderne i MØS, særligt de mange kvinder fra Nigeria, der har forskellige former for opholdstilladelser i Italien. Vi håber, at det er et forløb, som kan fortsætte ind i 15.

Vi henviser til Center Mod Menneskehandels statistik for 2013, for yderligere tal for Mødestedet.

NATCAFÉ

I 2014 var vi så heldige at vi kunne åbne natcaféen i MØS fast torsdag og fredag nat hele året. Det samme gør sig gældende i 2015 og 16, hvilket skyldes en 3-årig bevilling fra KBHs Kommune. Natcaféen startede i 2013, hvor det først var et samarbejdsprojekt med Reden København, og siden kunne vi holde åbent for en overgangsbevilling fra OAK Foundation Danmark. Vi er rigtig glade for, at vi har sikkerhed om caféen i de næste 3 år, så vi kan tilbyde natåbent for de udenlandske kvinder i prostitution på Vesterbro. Vi startede oprindeligt caféen, fordi kvinderne der kom i MØS efterspurgt åbent om natten, og der var ikke noget socialt tilbud om natten for den gruppe af kvinder.

Natcaféen er åben hver torsdag og fredag nat fra 24.00 til 05 om morgenen. Der er én projektkoordinator for caféen, og der er altid 2 medarbejder på vagt samt 2 frivillige. Formålet med caféen er at tilbyde kvinderne et trygt frirum fra gaden i løbet af natten, hvor de kan slappe af, få varmen, hygge sig og få lidt at spise og drikke. Vi har ikke noget stort køkken, men toasts, kyllingevinger og nudelsupper er et stort hit. Dertil er selvfølgelig kaffe, the, vand etc.

Vi har lige fra begyndelsen oplevet, at kvinderne har taget godt imod caféen, og vi har mange besøgende hver nat. Selv om kvinderne har nogle svære livssituationer, så er der næsten altid en god stemning i caféen, og kvinderne giver udtryk for, at de er glade for et frirum, hvor de kan være sig selv og lade paraderne fra gaden ligge et øjeblik. I natcaféen møder vi mange af de kvinder, som er nye i miljøet, og som lige er kommet til DK. Ligeledes er der alle gengangerne. Selv om stemningen ofte er god, møder vi ofte kvinder i krise, og det er ikke sjældent, at det er de nye kvinder i miljøet, som kommer og er fortvivlede.

Natcaféen er en integreret del af MØS, og vi informerer altid nye kvinder om tilbuddet i MØS, om sundhedsklinikken, muligheden for rådgivning mm. På den måde kan vi også skabe en mere varig kontakt til kvinderne og i dagtimerne er det lettere at rådgive i mere rolige omgivelser, end om natten.

LIDT TAL

I 2014 har 99% af de besøgende kvinder været fra Nigeria, den resterende del har været kvinder fra forskellige østeuropæiske og sydamerikanske lande.

Natcaféen har været godt besøgt – gennemsnitligt 45 besøgende per aften (i 2013 var gennemsnittet 35). Den nat, vi havde færrest besøgende, havde vi 19 kvinder. Den nat, vi havde flest, kom der 81 kvinder. Det er det største antal besøgende, vi har haft på én nat, siden vi åbnede natcaféen. Tallene er udtryk for de enkelte kvinder, der kommer på en nat. Flere af kvinderne kan dog godt finde på at komme ned i caféen flere gange i løbet af én nat.

Politiet laver jævnligt razziaer i miljøet, også målrettet kvinderne fra Nigeria. Efter disse razziaer er der ofte færre kvinder på gaden i nogle dage og dermed også færre besøgende kvinder i Natcaféen.

Vi får mange nye nigerianske kvinder i natcaféen. I 2014 kom der 144, der kom første gang i natcaféen/MØS. Vi møder dem på vores opsøgende arbejde om natten, og de hører fra de andre kvinder om vores tilbud. I natcaféen har vi dermed mulighed for hurtigt at komme i kontakt med de nye kvinder i prostitutionsmiljøet. Mange af dem er i starten af tyvene. Det er yderst vigtigt, at vi få skabt kontakt til de nye kvinder og får givet dem information om Mødestedet, sundhedsklinikken, socialrådgiverne og den juridisk rådgivning.

I 2014 havde vi som minimum kontakt til 216 forskellige kvinder i natcaféen (minimumstallet på unikke brugere, vi kan kende individuelt. Det reelle tal vurderes at være højere).

I 2014 fik vi i efteråret ansat en nigeriansk medarbejder i natcaféen, som dannede team med vores projektkoordinator af caféen. Selv om det danske personale fint taler engelsk meget med kvinderne fra Nigeria, taler kvinderne indbyrdes benin language eller pidgin. Da vi ansatte vores nye nigerianske medarbejder i natcaféen, gav det os en helt ny indsigt i de emner, der optager kvinderne, og vi kunne tage del i kvindernes snakke og diskussioner på en helt anden måde end tidligere. Det har givet os stor indsigt i kvindernes tanker om Nigeria, menneskehandel, de oplevelser kvinderne får på gaden, synet på Europa, og hvilke drømme og ønsker kvinderne har for deres liv. Desuden gav det også de andre medarbejdere mulighed for at formidle rådgivning og informationer til kvinderne, på en helt anden måde via den nigerianske medarbejder som sproglig og kulturel tolk.

Frivillige kræfter er selvfølgelig også en helt uundværlig del af natcaféen, og vi sætter umådeligt meget pris på de frivillige, der er med til at realisere, at vi kan holde åbent i natcaféen.

Se yderligere særskilt evaluering om Natcaféen, som findes på vores hjemmeside.

TIRSDAGSKLINIKKEN

– klinik for veneriske sygdomme i MØS

Tirsdagsklinikken er et samarbejde imellem Reden International, Fonden Safe and Alive og Venereaklinikken på Bispebjerg Hospital. Klinikken er en integreret del af MØS og holder åbent hver tirsdag imellem klokken 18 og 20. Klinikken om tirsdagen startede oprindeligt i 2010, da medarbejderne i MØS oplevede stor interesse fra kvindernes side for at blive testet for kønssygdomme, og medarbejderne brugte mange timer på at følge kvinder til tests på Bispebjerg Hospital. Vi etablerede derfor mulighed for tests i vores egen klinik. Det ville gøre det muligt at tilbyde tests til endnu flere kvinder. Safe and Alive har siden 2010 været vores faste samarbejdspartner og sikret økonomisk drift af klinikken. Bispebjerg Hospital har bidraget med ekspertviden. De hjælper med at følge op på sager, hvor vi får positive svar på tests, som kræver opfølgning – primært tilfælde af HIV, syfilis og gonorré.

Både i 2014 og året før har der været få tilfælde af kønssygdomme. Generelt er kvinderne gode til at beskytte sig, men vi oplever også, at mange af kvinderne har fået meget lidt information og undervisning om eksempelvis anatomi, prævention og menstruationscyklus. I åbningstiden i klinikken om tirsdagen er målsætningen for det frivillige team af læger og sygeplejersker derfor både at teste for kønssygdomme men i lige så høj grad at informere og rådgive om prævention, sammenhængen imellem menstruation og fertilitet, kvindens anatomi, fødsler, prostitutionsadfærd og de emner, kvinderne gerne vil vide mere om. En stor del af kvinderne har haft meget ringe adgang til information om disse emner, og de er livligt blevet diskuteret via billedbøger, plancher og brochurer.

LIDT TAL

I 2014 har vi haft åbent 47 gange i tirsdagsklinikken. 2 gange har vi haft lukket pga. efteruddannelse af personale, og 2 gange havde vi lukket, da MØS var under renovation. 231 gange er en kvinde kommet ind i klinikken (inklusive gengangere), hvilket vil sige at der i gennemsnit kommer 5 kvinder per åbningsgang. Gruppen af kvinder, der kommer i klinikken om tirsdagen er både kvinder, der specifikt gerne vil testes, men også de kvinder, der står på gaden i det tidsrum, og som udnytter at MØS er åbent, så de kan få varmen, en snak og noget at spise. Denne sidste gruppe af kvinder er særligt de kvinder fra Rumænien, som står på gaden i dagstimerne, og som kommer inden de går hjem ved en 19-tiden.

Antal kvinder i klinikken

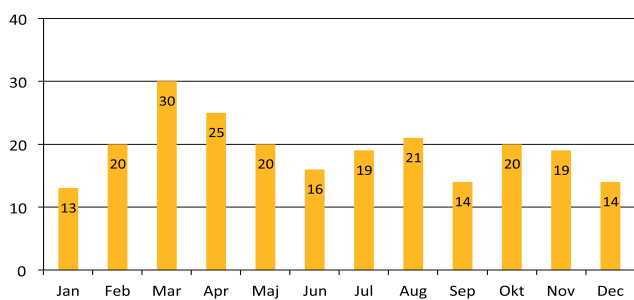

Antal kvinder i klinikken

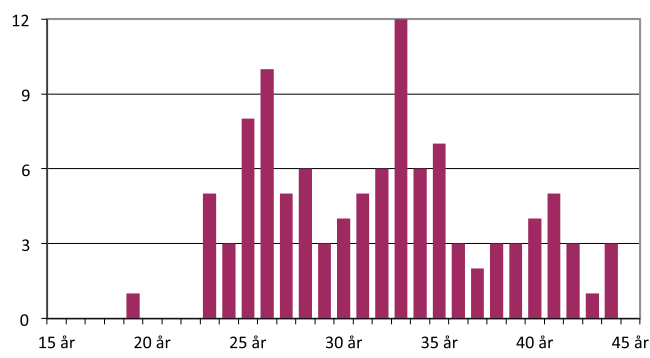

Den yngste kvinde, der kom i klinikken, var 19 år, og den ældste 44. I gennemsnit er kvinderne omkring 33 år, og det er vores oplevelse, at mange af dem er forsørgere for børn eller anden familie i hjemlandet.

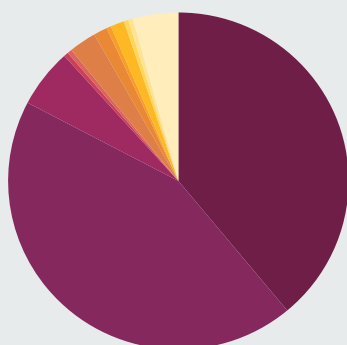

Rumænien 90
Nigeria 101
Thailand 13
Portugal 1
Angola 1
Andet 6
Cameroun 3
Uganda 1
Bulgarien 3
Equador 1
Tjekkiet 1
Brasilien 10

I 2014 kan vi stadig konstatere en lille tendens til, at der kommer flere forskellige nationaliteter om tirsdagen og flere kvinder fra sexklinikker, end vi ser de andre åbningsdage i MØS, særligt kvinder fra Thailand (ligesom de foregående år).

Kvinderne efterspørger særlig HIV-tests, og flere af dem har nævnt, at de kender til klinikken om tirsdagen via det opsøgende arbejde på klinikker (primært foretaget af CMM).

I 2014 har vi foretaget 103 HIV tests og 102 tests for syfilis (vi tager i klinikken kvik-tests, hvor kvinderne får svar efter 15 min – ved positive svar følger vi kvinderne til bekræftende blodprøve på Venereaklinikken på Bispebjerg Hospital). Vi har yderligere taget 67 tests for klamydia og gonorré.

I 2014 testede vi 1 kvinde positiv for HIV. Kvinden var fra Nigeria og havde ikke akut brug for behandling. Dog havde kvinden ophold i et andet EU land, og hun blev brobygget til opfølgende forløb i dette land.

5 kvinder blev testet positive for syfilis. Ved gentestning viste 4 tilfælde at være syfilis, som krævede behandling. Alle tilfælde blev behandlet i samarbejde med Venereaklinikken. De resterende tilfælde havde positivt udslag i testen, enten som reaktion på en tidligere syfilis, der var behandlet, eller på andre antistoffer, der kan reagere på den form for test. De sidste 2 år har vi testet lidt flere positive for syfilis end de første år. Det er samme oplevelse, som også gør sig gældende på Venereaklinikken – altså at man oplever en stigning i tilfælde af syfilis.

Vi havde 7 kvinder, der var positive for klamydia, og 1 kvinde, der blev testet positiv for gonore. Begge kvinder fik behandling med det samme.

I 2014 har vi taget stort set det samme antal tests som i 2013, imidlertid har der været lidt færre besøgende kvinder, som har brugt åbningstiden til at slappe af og bruge det sociale rum i MØS. Ligesom i 2013 har gadebilledet om dagen/først på aftenen været præget af, at bagmændene for de rumænske kvinder på gaden blev fængslet (se under opsøgende gadearbejde). Der har været meget stille på gaden i perioder, og vi antager, at det er derfor, at der har været færre antal besøgende i klinikken i 13 og 14 som i de foregående år.

Næste år vil vi fokusere på at gøre opmærksom på klinikken hos endnu flere af kvinderne fra klinikkerne (indeprostitution) samt forsøge at få flere af de mange kvinder, der kommer om natten, til at blive testet. Lige nu oplever vi, at mange booker en tid, men har svært ved at overholde tidspunktet grundet deres omvendte døgnrytme. Det er stadig langt flere kvinder, der bliver testet, end hvis socialarbejderne i MØS skulle følge de enkelte kvinder til testning på Bispebjerg Hospital.

I klinikens åbningstid har det frivillige team af læger og sygeplejersker, samt RI medarbejderne, mulighed for at fokusere på rådgivning om kønssygdomme, sikker prostitutionsadfærd, prævention/fødsler og anatomi. En stor del af kvinderne har haft meget ringe adgang til information om disse emner, og de blevet livligt diskuteret via billedbøger, plancher og brochurer.

KRISECENTERET (KC)

RIs KC er primært for kvinder, der er blevet identificeret som ofre for menneskehandel, eller som er i en udredningsfase (hvis man mistænker potentiel handel). Som udgangspunkt kan kvinder blive på KC i deres refleksionsperiode, som tildeles ofre for menneskehandel. Først i 30 dage og, hvis kvinderne modtager en forberedt hjemsendelse til deres hjemland eller opholdstilladelsesland, kan perioden blive forlænget til 120 dage. På KC får kvinderne et beskyttet botilbud, hvor de kan restituere og reflektere over deres fremtidige muligheder. På KC får kvinderne socialt faglige kontaktpersoner, som hjælper med rådgivning, bisidning, kontakt til eksterne kontakter etc. Kvinderne har adgang til sundhedstilbud, juridisk rådgivning, samt en række aktiviteter på selve KC og eksternt.

I 2014 har der boet 50 kvinder på KC. Der ankom 40 nye kvinder i 2014, og vi havde 10 kvinder fra 2013, der allerede boede på krisecenteret ved årsskiftet. Én kvinde kom 2 gange til krisecenteret, så i alt blev en kvinde indlogeret 41 gange på KC i 2014. Den kvinde, der kom to gange til KC, var først taget af sted fra DK, men hendes rejse tilbage til sit oprindelsesland gik galt, og kvinden vendte retur, da hun indså, at hun havde brug for længere restitueringsperiode og mere hjælp til reelt at vende tilbage til sit hjemland og starte en ny tilværelse.

I alt i 2014, har der boede 8 færre kvinder, end i 2013. Det kan tilskrives tilfældigheder, men vi oplevede også i slutningen af 2014, at der var mere stille på KC, og vi fik ikke så mange kvinder henvist fra politirazziaer, som det f.eks. var tilfældet i 2013 og 2012.

I 2014 var der 2.965 belægningsdøgn (inkl. ankomst- og afrejsedag) mod 2.745 belægningsdøgn i 2013. Den kvinde, der boede længst tid i KC, havde 238 belægningsdøgn, og den kvinde, der boede kortest tid på KC, havde 2 belægningsdøgn. I 2014 har 6 kvinder haft under 5 belægningsdøgn. Det har især været kvinder fra Østeuropa, som er flygtet fra bagmænd, og som har ønsket at komme hjem så hurtigt som muligt. Typisk har deres familie/kæreste betalt hjemrejsen, ellers har RI har betalt. Særligt i starten af året havde vi lange forløb med kvinder, som boede i længere perioder på KC.

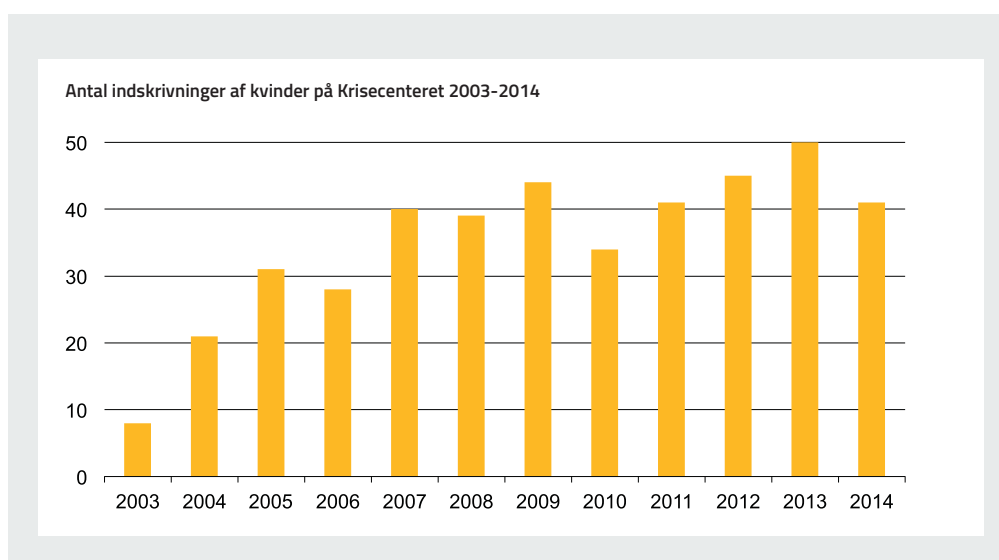

2 af de kvinder, der blev indskrevet i 2014 har været på krisecenteret tidligere år. Begge kvinder havde før været vurderet handlet og var gået tilbage til gademiljøet og deres madams. For den ene kvindes vedkommende var det 3. gang hun kom til krisecenteret. Efter alle tre ophold er hun taget tilbage til gademiljøet og har valgt at genoptage betalinger til sin nigerianske bagkvinde (madam), da hendes søn er truet af denne kvinde og hendes netværk.

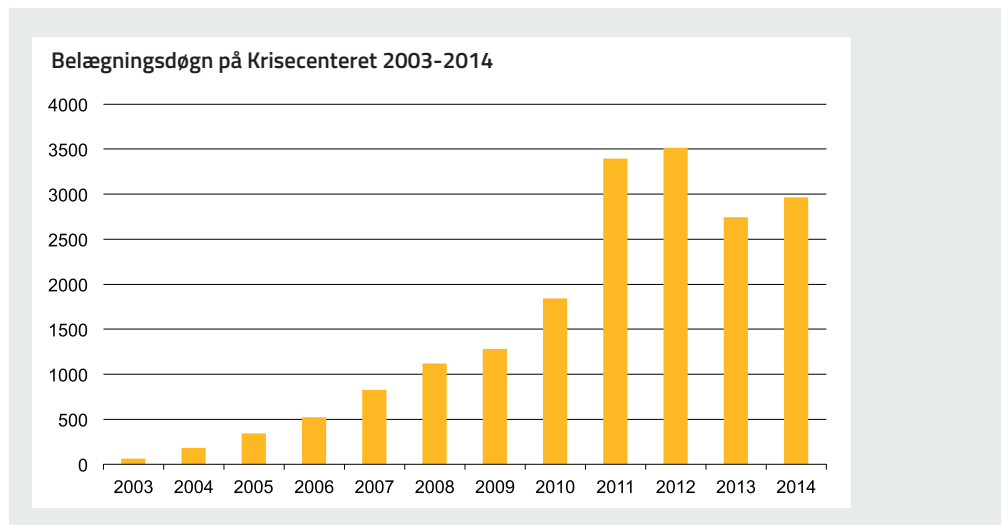

NATIONALITET OG ALDER

Af de 40 kvinder der kom til KC i 2014, kom de fleste fra Nigeria og Bulgarien (25 fra Nigeria, 4 fra Bulgarien, 3 fra Kenya, 1 fra Brasilien, 1 fra Rumænien, 1 fra Albanien, 1 fra Ungarn, 1 fra Vietnam, 1 fra Paraguay). Kvinderne var i gennemsnit 30,5 år og lidt under halvdelen af kvinderne havde børn i deres oprindelseslande (de restende 10 kvinder, der boede på KC i 2014, figurerer i statistikken fra 13, hvor de blev indskrevet på KC).

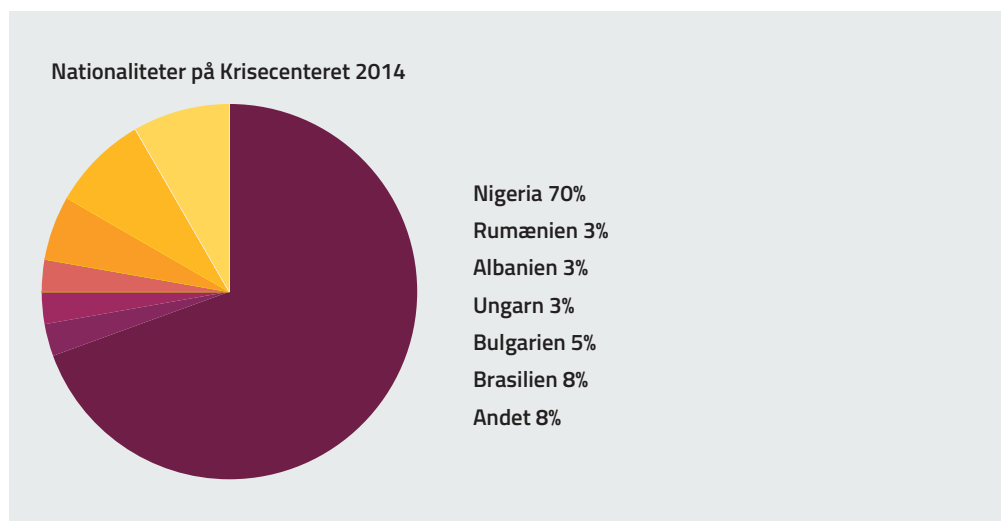

VURDERET HANDELT?

Af de 40 kvinder, der kom til krisecenteret, var 36 officielt vurderet handlet af enten Udlændingestyrelsen eller Center mod Menneskehandel. De kvinder, der ikke blev vurderet handlet, ville enten gerne så hurtigt hjem, at de ikke kunne nå at blive officielt vurderet, eller det blev efter længere udredning vurderet, at de ikke var handlet.



HVOR BLEV KVINDERNE HENVIST FRA?

Som i de foregående år, er kvinderne i 2014 primært blevet henvist til krisecenteret via identifikationer foretaget af Center mod Menneskehandel og Politiet. Næst efter de to instanser er det socialarbejdere fra både Reden International og andre NGOer, der har henvist kvinderne.

HVOR BLEV KVINDERNE AF?

47 kvinder er i 2014 blevet udskrevet fra krisecenteret, og 3 kvinder boede på krisecenteret ind i årsskiftet til 2015.

Kvinderne er rejst fra krisecenteret på forskellig vis i årets løb. I 2014 har 6 kvinder taget imod en forberedt hjemsendelse mod 2 året forinden. I 2014 har 24 kvinder valgt at udrejse på egen hånd, uden at tage imod hjælp til en forberedt hjemsendelse. Kvinderne har fået hjælp til flybillet af RI, CMM eller fået hjælp af familie eller kæresten til at betale flybilletter eller anden transport.

Nogle kvinder ønsker ikke at modtage en forberedt hjemsendelse, da de har familie i deres hjemland (typisk for europæiske statsborgere) eller i det land i Europa, hvor de har opholdstilladelse, som de vil tilbage til hurtigst muligt efter en traumatisk handelsoplevelse. For andre igen har årsagen været et ønske om at tro på, at deres kæreste eller mand (enten europæisk eller afrikansk med EU opholdstilladelse) vil forsørge dem og hjælpe dem ud af deres gæld til bagmænd. Det tager tid at arrangere en forberedt hjemsendelse og nogle af kvinderne giver udtryk for, at de ikke har tid eller ro til at vente på den proces.

2 kvinder er i året udrejst med Politiets Nationale Udlændingecenter NUC, som har stået for det praktiske og økonomiske, og 1 kvinde blev hentet af sine forældre fra

Østeuropa. 2 kvinder var kortvarigt på Krisecenteret, til der var plads i asylsystemet, hvor de havde søgt asyl. En kvinde blev indlagt på hospitalet og blev efter endt behandling udskrevet fra krisecentret og overflyttet til asylsystemet, da hun havde behov for at opholde sig tæt på sundhedspersonale.

I år valgte 9 kvinder at forlade krisecentret uden aftale eller forvarsel til personalet. Det har typisk været kvinder, som har stået overfor at skulle træffe en beslutning om, hvorvidt de ville takke ja til en forberedt hjemsendelse – 5 af de kvinder til Nigeria, 2 til Kenya. De to fra Kenya ønskede asyl i Danmark, men da det stod klart, at det ikke var muligt, kan det måske have haft en indflydelse på at de valgte at forsvinde.

De kvinder, der vælger at forlade tilbuddet, er primært fra tredjeverdens lande, som ikke har mulighed for at få lovligt ophold i Danmark eller Europa. Kvinderne forklarer ofte selv, at de ikke tør tage imod en forberedt hjemsendelse, fordi de er bange fra repressalier fra bagmandsnetværket, at de er bange for juju forbandelser (religiøs ed, som flere kvinder fra Nigeria føler sig underlagt), samt at de ikke mener, de har nogen fremtid i deres hjemland.

I 2014 har 6 kvinder sagt ja til en forberedt hjemsendelse, hvilket er det primære tilbud til kvinder under handlingsplanen. I 2013 var det kun 2 og i 2012 10 kvinder. De forberedte hjemsendelser var i de foregående år primært til Thailand. I 2014 var de til Nigeria, Vietnam, Spanien og Serbien.

En kvinde blev desuden flyttet fra KC i 2014, da der var uvished omkring hendes tilknytning til bagmandsnetværket. Hun blev derfor overflyttet, da en evt. tæt tilknytning kunne udgøre en risiko for de andre kvinder boende på KC.

AKTIVITETER

I 2014 har ledelsen, personalet og underviserne på krisecentret videreudviklet de tiltag, som blev sat i værk i 2013.

Et af de tiltag er individuelle ugeplaner, hvilket har været en succes i forhold til at skabe en struktureret hverdag for kvinderne. I løbet af året har vi også erfaret, at ugeplanerne har hjulpet kvinderne til at overholde deres aftaler med kontaktpersoner, undervisere og eksterne aktører. Kvinderne har minimum haft 5 til 8 timers aktiviteter om ugen, så vidt muligt placeret i dagtimerne. Heri indgår undervisning ved krisecentrets egne undervisere (se afsnit om undervisning). Ved ugens faste mandagshusmøde har vi fremlagt ugens aktiviteter, som kvinderne har kunnet melde sig til med bindende tilmelding. På husmøderne har vi talt med kvinderne om, hvilke aktiviteter de kunne tænke sig. Aktiviteterne fokuserer på fælles aktiviteter, som bidrager til at skabe samvær på Krisecenteret, men der er også i høj grad fokus på individuelle aktiviteter, som er tilpasset den enkelte kvindes situation og behov. Det er kvindernes kontaktpersoner på Krisecenteret, der sammen med kvinderne tilrettelægger aktiviteterne og vurderer hvilke individuelle tiltag der kan være brug for. Særligt oplever vi at mange kvinder har brug for aktiviteter der i første omgang fokuserer på at skabe ro for de enkelte kvinder og få fokus på søvn. Mange af kvinderne oplever massive søvnproblemer og ønsker sig bare nogle gode timers søvn. Det kan også være tæt på umuligt at reflektere over sin fremtid og behov, hvis kvinderne slet ikke kan sove eller slappe af.

Populære aktiviteter har været syning, svømning, sang. Henover sommeren har nogle af kvinderne også deltaget i Dansk Røde Kors's cykelkursus for udenlandske kvinder. Massage og akupunktur er nye aktiviteter og har været til stor glæde for kvindernes fysiske og psykiske velvære. Vi har også kunnet tilbyde wellness-weekender med bl.a. massage, make-up, yoga og ansigtsbehandling. Det er frivillige, der står for de fleste af disse aktiviteter. En del kvinder har også gjort brug af krisecentrets ordning med Fitness.dk, hvor kvinderne kan få en personlig træningsintroduktion og efterfølgende gå til fitness.

Medarbejderne på krisecenteret varetager også mange aktiviteter med kvinderne, fx finde genbrugstøj blandt Ris donationer, gå turer og arrangere udflugter. Kvinderne har i 2014 blandt andet været i Sommerland Sjælland (efter deres eget store ønske), været på bondegårdsbesøg, været i Den Blå Planet, Tivoli, deltaget i biografture, kanalrundfarter, ture rundt i København og en række andre ting.

Det er tydeligt at kvinderne gerne vil se København og se turistattraktioner og besøge forlystelsessteder. Kvinderne på KC har ofte ikke set ret meget af DK, også selvom de har opholdt sig længe i byen/landet. Det har desuden betydning for kvinderne at lave aktiviteter, hvor de kan føle sig som "normale mennesker" og glemme deres bekymringer for et øjeblik.

I første halvdel af 2014 har vi haft en nigeriansk kulturmedarbejder i løntilskud, som sammen med kvinderne har startet en wellbeing-workshop, hvor forskellige emner som køkkenhygiejne, madlavning, prævention og personlig udvikling er blevet taget op. Intentionen med workshoppen har været at skabe et forum, hvor kvinderne kan debattere selvbevidsthed, grænser, værdier/normer, kulturel forskellighed, hvorfor det er svært at vende tilbage til sit land og meget andet. Målet blev nået. Efter vores kulturmedarbejders løntilskuds ophørt, har vi videreført wellbeing som en ugentlig samtalegruppe med fokus på emner, der er med til at støtte kvinderne i at fastholde eller udvikle en tro på sig selv, eget værd, styrke og håbet for fremtiden. Vi tager udgangspunkt i det som har betydning for de kvinder, som deltager på et givent tidspunkt. Vi har bl.a. indgået samarbejde med Svanegrupperne og Aidsfondet, der har holdt oplæg for kvinderne.

Den del af wellbeing som vedrørte madlavning har vi videreført i en ugentlig madlavningsaktivitet, som hedder "dinner og movienight". Her er kvinderne med til at bestemme, hvilken ret, de skal være med til at lave. Kvinderne lærer nyt hver gang. F.eks. har en kvinde for første gang prøvet at bruge et rivejern, og en anden en hvidløgspreser. Kvinderne giver hinanden gode tips fra deres respektive nationale køkkener. Den efterfølgende fællesspisning har vist sig at være et godt sted for socialt samvær og fællesskab kvinderne imellem. På de fælles madaftener er det næsten blevet en fast tradition at slutte af med filmaften, hvor gyserfilm står højt på hitlisten.

UNDERVISNING PÅ KRISECENTERET

Undervisningen på Reden Internationals krisecenter startede i 2012 og har været finansieret et år af gangen af Ministeriet for Børn, Ligestilling, Integration og Sociale forhold. I 2014 svarede støtten til 24 timer om ugen fordelt på to undervisere. Undervisningen har til formål at opkvalificere kvinder, som har ophold på RIs krisecenter. Kvinderne tilbydes undervisning i engelsk, computer, jobtræning samt business administration.

Deltagelse

I 2014 har 35 ud af 41 kvinder på krisecentret deltaget i undervisningen. Det svarer til 85% (se graf). Det er vi godt tilfredse med. I 2013 deltog 63% af kvinderne. Denne fremgang skyldes, at de kvinder, som har boet på krisecenteret henover foråret, har været her i længere tid og haft tiden til sammenhængende og opkvalificerende forløb. De kvinder, der ikke deltager, er typisk dem, der er på KC en uge eller to. Dem har vi ingen ambition om at undervise.

Kvinder, der har deltaget i tilbud om undervisning

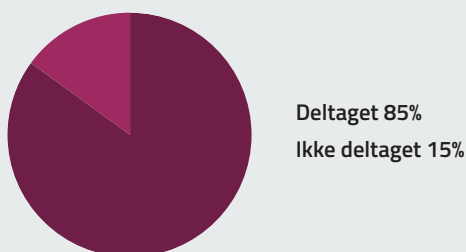

Udover kvinderne på RIs krisecenter har vi undervist to fra MØS og en mindreårig fra akutinstitutionen Kløvermarken (kontakt etableret via CMM). Det var muligt i den periode, hvor der ikke var fuldt hus på krisecentret.

Fremmøde

I 2014 har fremmødeprocenten ligget på 95%. I 2012 på 64%. I 2013 på 85%. Den er altså steget støt og ligger nu på et højt og godt niveau (se graf). Fremadrettet vil vi gøre, hvad vi kan for at fastholde den høje fremmødeprocent.

Fremmødeprocent

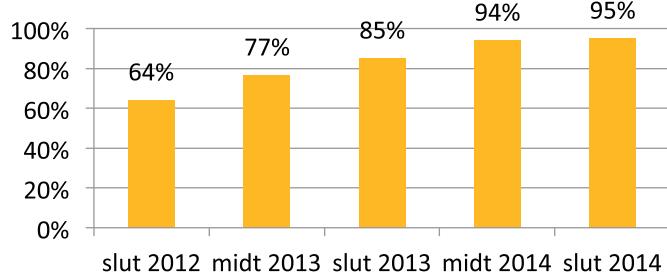

Stigning i fremmødeprocenten knytter sig primært til en øget kommunikation og koordinering mellem underviserne og det øvrige personale. På personalemøder tages undervisningen kontinuerligt op, hvor vi diskuterer, hvordan vi kan sikre fremmødet, et relevant indhold og visitation til undervisningen. Derudover har det hjulpet, at kvinderne hver uge får printet og gennemgået deres ugeplaner sammen med deres kontaktpersoner.

I efteråret 2013 blev det indført, at kvinderne bliver trukket i lommepege, hvis de udebliver uden at melde afbud eller have en legitim forklaring. Det spiller nok også ind. Vigtigst er dog, at kvinderne virker topmotiveret for at lære, og at de i så stor udstrækning vælger at tage imod tilbuddet om undervisning.

Diplomer og afsluttede forløb

Målet er, at hver kvinde, der har afsluttet et kursusforløb på minimum 12 lektioner, skal have et diplom. I 2014 er der uddelt 39 diplomer:

- 13 i engelsk
- 7 i business administration
- 16 i computer
- 3 i geografi/matematik

De 39 diplomer er uddelt til 20 forskellige kvinder. I alt har 35 kvinder deltaget i undervisningen. Dvs. 57% af deltagerne har fuldført et undervisningsforløb. Det er lidt over de 50%, som var succeskriteriet. Slut 2012 lå den på 40%. Midt 2013 på 30%. Slut 2013 på 60%. Midt 2014 på 53%. Slut 2014 på 57% (se graf).

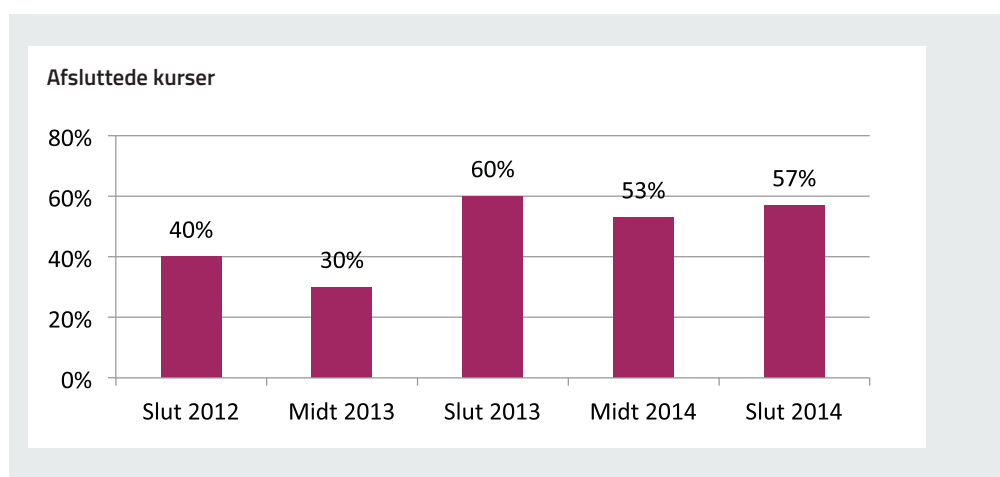

Vi er tilfredse med denne udvikling, men kan fortsat blive bedre til at få afsluttet kurser. Det gælder især kvinder, der bor på krisecentret i længere tid. Fremadrettet vil vi sætte fokus på at få inddelt længerevarende kurser i kortere forløb.

Vi vil fortsat udbyde kurser i engelsk, computer, jobtræning og business administration men også matematik, regnskabsstyring, geografi og samfundsfag – afhængig af efterspørgsel. Det øger kvindernes udbytte og læring markant, at skræddersy undervisningens form og indhold efter kvindens behov, interesser og perspektiver for fremtiden. Denne fleksibilitet vil vi fortsat prioritere og gøre brug af.

EXIT KOLLEGIET

Exit Kollegiet (EK) er et bo- og integrationstilbud til udenlandske kvinder fra den danske prostitutionsindustri, der ønsker at forlade prostitution, og som har opnået asyl eller på anden måde har fået lovligt ophold i Danmark. En stor del af disse kvinder, der også omfatter transkønnede, er ofre for menneskehandel.

Fra 2013-2015 har EK været en del af EU Kommissionens ISEC program, der omhandler forebyggelse og bekæmpelse af international kriminalitet, herunder menneskehandel. EK har, sammen med vores rumænske partner NGOen Reaching Out, blandt andet haft til mål at udvikle retningslinjer og anbefalinger for integration af de udsatte kvinder, der er omfattet af Exit Kollegiets målgruppe.

Det har været et spændende år, hvor medarbejdere fra EK blandt andet har besøgt Rumænien og har haft lejlighed til at udveksle erfaringer samt møde en række relevante samarbejdspartnere, heriblandt NGOer, repræsentanter for rumænsk politi, de sociale myndigheder, og diverse retsinstanser. Møderne bragte os videre mod vores mål og kastede lys på nye vigtige indsatsområder for samarbejdet. I november rejste to repræsentanter fra dansk politi med til Rumænien, og det førte til spændende debatter og etableringen af et uformelt samarbejde mellem de to landes politimyndigheder.

I juni 2015 er EK vært for et afsluttende seminar, med deltagelse af vores rumænske samarbejdspartnere, dansk politi, danske folketingspolitikere mfl. Formålet med seminaret er at afrunde det to-årige projekt, præsentere vores resultater, og diskutere hvorledes erfaringerne bedst kan bruges i fremtiden, til gavn for vores kvinder og andre udsatte målgrupper.

Internt har EK i 2014 undergået store forandringer. I maj valgte projektleder Ea Elsbøl at forlade projektet til fordel for et spændende job for Mellemløst Samvirke i Kenya. Hendes stilling blev overtaget af Malene Brix Pilegaard, der har mange års international projekterfaring, og som kender RI gennem flere års tilknytning som frivillig og underviser. Der kom også nye sagsbehandlere og undervisere til i EK, alle med erfaring fra organisationen.

BELÆGNING

I EK har vi plads til fem beboere og op til 20 kvinder i efterværnet. Samtlige kvinder knyttet til EK kan benytte vores aktivitetstilbud. I alt har 21 kvinder været tilknyttet EK fra januar 2014 indtil januar 2015. Fem kvinder har forladt tilbuddet af forskellige årsager: To var i kortvarig kontakt med EK, men kunne ikke flytte ind på grund af deres opholdsstatus; to vendte tilbage til prostitution og én modtog juridisk rådgivning og afsluttede sit forløb hos EK, da målene med hjælpen var nået. I 2014 er tre beboere flyttet i egen bolig og én er flyttet tilbage i botilbuddet efter en tid i egen bolig. I januar 2015 huser EK fem beboere. De resterende 11 kvinder i tilbuddet er tilknyttet EKs efterværn.

OPRINDELSESLAND

Fordelingen af kvindernes nationalitet ses på grafen på næste side.

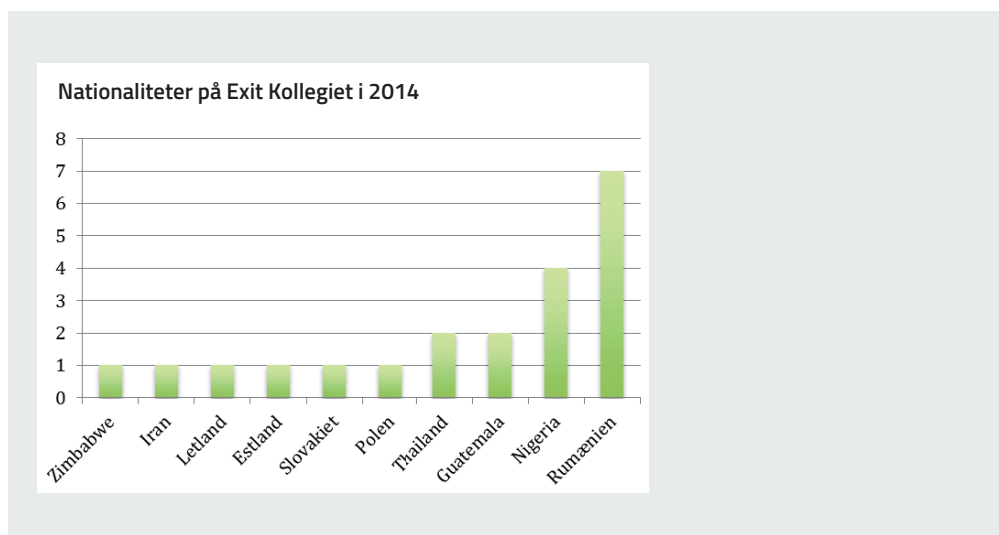

Som det ses, kommer langt størstedelen af EKs kvinder fra Rumænien. Dette skyldes blandt andet at de, som EU-borgere, har lettere ved at få opholdstilladelse i Danmark end andre nationaliteter.

SOCIALFAGLIGE INDSATSER

Et af hovedmålene med vores arbejde er at støtte kvinderne i deres bestræbelser på at blive integreret i det danske samfund. Dette arbejde spænder vidt og omfatter hjælp til at navigere i de offentlige systemer, hjælp til at kontakte fx bank, boligselskaber, udlændingeservice, kommunen, men også motiverende samtaler om søvn, kost, motion, økonomi, børn samt afklaring af kvindernes muligheder nu og i fremtiden. Det overordnede mål er at sikre, at kvinderne træffer deres valg for fremtiden på et oplyst grundlag og med et solidt kendskab til det danske samfund.

Arbejdet for en positiv og anerkendende integrationsindsats kræver et indgående kendskab til den individuelle kvinde og hendes kompetencer, styrker og svagheder. Ydermere kræver det fleksibilitet og tålmodighed, da kvindernes ve og vel svinger op og ned, da kvindernes behov og spørgsmål ofte opstår akut, og da kvinderne oplever mange sproglige, sociale og økonomiske udfordringer i deres integration i Danmark. I EK spiller motivations- og relationsarbejdet derfor en afgørende rolle.

AKTIVITETER

I EK danner en lang række aktiviteter rammen om kvindernes hverdag. En af vores vigtigste aktiviteter er undervisningen.

Undervisning

Et af de væsentligste kriterier for en succesfuld integration i det danske samfund er tilegnelsen af det danske sprog. I EK støtter vi kvinderne i at søge optagelse på de kommunale sprogskoler, og vi støtter dem efterfølgende med lektiehjælp mm. Er de ikke klar til at tage imod de kommunale tilbud, kan de få individuel danskundervisning i EK. Ud over danskundervisning og lektiehjælp, afholder vi en række tematiske workshops.

I 2014 har stort set alle kvinderne (90%) deltaget i et eller flere af disse tilbud. Fordelingen på de forskellige undervisningstyper er illustreret grafisk nedenfor.

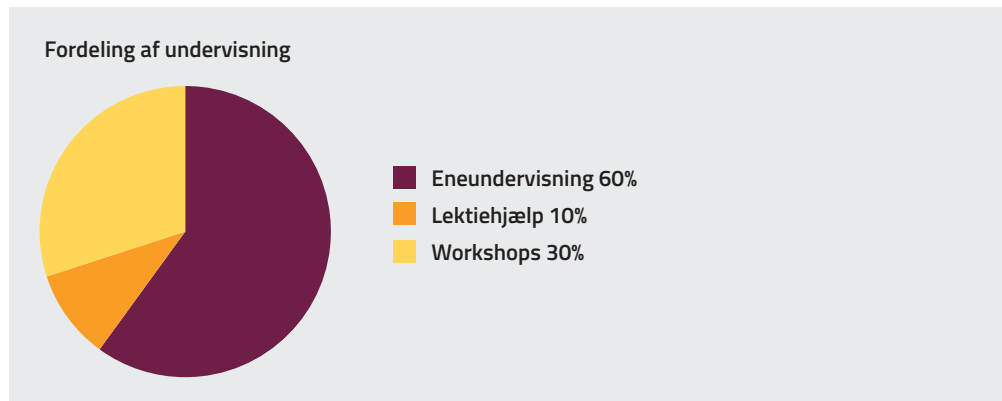

Således har ca. 60% af undervisningen været danskundervisning i form af enetimer fast 1-2 gange om ugen. Dette tilbud er særligt for de kvinder, der ikke er i arbejde eller under uddannelse. Ca. 10% har benyttet sig af lektiehjælp. Dette er de kvinder, der går på ekstern sprogskole eller er under anden uddannelse. Her er det kvinden selv, der siger til, når hun har brug for hjælp, og aftalerne laves mere ad hoc. Dette kræver en stor fleksibilitet fra underviserens side, da lektierne ofte gives fra dag til dag.

De sidste 30% af timerne er gået til workshops, hvor form og indhold varierer meget, og hvor kvinderne selv er med til at bestemme temaerne. I 2014 har vi eksempelvis afholdt workshops i jobansøgning og – interviews, CV design, NEMid og digital selvbetjening, "kvinder og medier", "vold i hjemmet", computer færdigheder, præsentationer af kvindernes hjemlande, tand- og mundhygiejne, produktion af armbånd samt en række filmforevisninger med efterfølgende debat.

Tirsdagsmiddag

Hver tirsdag er der middag i EK, hvor en af vore kvinder i samarbejde med en medarbejder, er ansvarlig for menu, indkøb og madlavning. Kvinden vælger tit en ret fra sit hjemland, som hun præsenterer, og det ender ofte i livlige debatter om sammenligningen af de forskellige landes madkulturer. Nogle gange står medarbejderne selv for menuen, især i forbindelse med de danske højtider, hvor højtidens øvrige traditioner også præsenteres og diskuteres.

Tirsdagsmiddagen er for alle, både dem i EKs botilbud og efterværn. Middagene danner ramme om socialt samvær men fungerer også som husmøde med praktisk information eller problemstillinger, som kvinderne selv ønsker diskuteret. Indimellem kan tirsdagsmiddagen kombineres med en workshop, således at der efterfølgende er fx sangaften eller en filmforevisning. Tirsdagsmiddagen har som regel stor tilslutning, og det er her, at alle kvinderne i EK har en chance for at ses og være sammen i mere afslappede rammer.

Frivilligaktiviteter

I EK arbejder vi hele tiden på at udvikle vores aktiviteter, så de svarer bedst muligt til kvindernes behov. I den sammenhæng spiller samarbejdet med de frivillige en afgørende rolle: De frivillige indsatser har stor betydning for kvindernes trivsel og for en lang række af vores kerneopgaver. EK hører under RIs overordnede frivilligstrategi og -pulje, og vi har i 2014 haft frivillige tilknyttet individuelle kvinder, der fx går ture med kvinderne, øver dansk eller tager med dem til svømning eller fitness. I 2015 har vi planer om mere omfattende projekter, der har frivillig ekspertise som et centralt element, blandt andet et projekt der omhandler relationen mellem mor og barn. Ca. halvdelen af vores kvinder er mødre, hvilket giver nogle særlige udfordringer i deres integrationsproces. Dette projekt skal bygge på frivillige fagprofessionelle (læger, sundhedsplejersker mv.) knyttet til alle aspekter af familieforøgelse; fra familieplanlægning, graviditet, til spædbarnspleje og relationen til større børn. Det er vores ambition at skabe et miljø, der tiltrækker højt kvalificeret frivillig arbejdskraft og bidrager til fastholdelse gennem meningsfulde og attraktive rammer for det frivillige arbejde.

BÆREDYGTIG FRIVILLIGHED

Generelt for Reden International gælder, at vi ikke ville overleve uden de frivillige kræfter. Det er vigtig og stor del af RIs indsats, og vi bestræber os hele tiden på at gøre RI til et endnu bedre og attraktivt sted for netop frivillige.

Vi har gennem 2014 haft særligt fokus på målrettet rekruttering, der skulle skabe kontakt til en bred gruppe af frivillige, i flere aldersgrupper og med forskellige baggrunde. Vi fik også mange henvendelser fra frivillige med mange erfaringer og kompetencer inden for socialt arbejde. Vi fik udvidet frivilligområdet med vores Exit projekt, der har haft stor glæde af de frivillige, der har været tilknyttet.

I 2014 lavede vi en tilfredshedsundersøgelsen blandt de frivillige som viste, at de særligt efterspurgte mere kommunikation på tværs af organisationen, samt bedre koordinering af frivilligindsatsen – en koordination som vel at mærke også først har været mulig at forbedre i 2014, hvor vi fik økonomiske midler til at ansatte en frivilligheds koordinator på næsten fuld tid. Som resultat heraf har vi mere tilfredse frivillige og frivillige, der er tilknyttet RI i længere tid. Det er en fornøjelse at se, hvordan nogle af vores frivillige vender tilbage, og at flere af dem har holdt ved gennem flere år og sætter pris på samværet med kvinderne. Det er en stor styrke med så udsat en målgruppe, at vores kvinder kan møde normalitet og ressourcestærke frivillige, der drager omsorg for dem.

I 2014 har følgende været prioriteret i vores frivilligstrategi:

- Udarbejdelse af en frivillighedspolitik og en frivillighåndbog
- Rekruttering af nye frivillige imellem 30 og 50 år (da vi har mange yngre)
- Tilfredshedsundersøgelse blandt frivillige
- Struktureret afholdelse af fyraftensmøder 6 gange årligt for vores frivillige tilknyttet krisecentret og 2 store temamøder for alle frivillige i RI og for Reden på Gasværksvejs frivillige
- Flere kompetencegivende kurser til de frivillige
- Kontinuerlige nyhedsbreve med vigtig viden om RI og bedre kommunikation på tværs
- Erfaringsudveksling med lignende organisationer

Vi skal skabe endnu bedre og mere bæredygtig frivillighed for de ca. 60 frivillige, der er en del af Reden International, fordelt på nu 6 forskellige frivilligområder. Derfor arbejder vi videre på vores frivillighedsstrategi og har sat os nye mål i 2015. Lysten til at gøre noget for vores målgruppe og bekæmpe menneskehandel er noget, vi tit møder blandt frivillige og andre interesserede i Ris arbejde. Derfor vil vi i 2015 fokusere mere på oplysning og advocacy på frivilligområdet og derigennem styrke indsatsen og vores stemme i samfundet.

MÅL FOR FRIVILLIGHED I 2015

- Målrettet rekruttering af frivillige så de frivillige laver det, de er kompetente og kvalificerede til
- Ny rekrutteringsstrategi: to årlige runder i stedet for løbende rekruttering, hvilket er mere ressourcekrævende og mindre målrettet.
- Rokeringsmodel. En mulighed for at frivillige kan komme rundt og arbejde med flere arbejdsopgaver i den tid, de er tilknyttet organisationen. Uddanne og dygtiggøre frivillige ved at lade dem prøve kræfter med forskellige indsatser og områder inden for organisationen
- Udvide frivilligområdet i Exit projektet
- Rekruttering af ny event- og advocacy frivilliggruppe
- Mere demokratisk frivillighed – lade de frivillige komme til orde/gøre de frivillige mere aktive in denfor organisationen
- Målrettet fundraising, så vi fremadrettet kan have en frivillighedskordinator ansat og fortsætte arbejdet med frivilligstrategien

Læs mere om vores frivillighed og frivilligpolitik på vores hjemmeside. Sammen kan vi gøre endnu mere for udsatte kvinder i prostitution og kvinder, der er handlet.

"Jeg har lyst til at være frivillig på Reden International, fordi jeg er så privilegeret at have tid, overskud og økonomi til at stille min hjælp og omsorg til rådighed. Det giver indsigt i andre menneskers liv og samtidig får jeg følelsen af at jeg er med til at gøre en forskel og hjælpe nogen som virkelig har brug for det".

Eva Mathisen, frivillig nattevagt på Krisecenteret

